

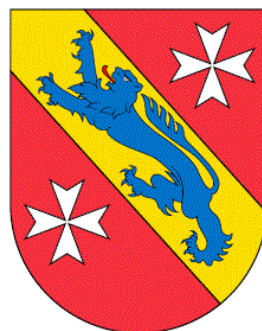

# Conseil général

## du 2 et 3 décembre 2019





# **Commune de Gibloux**

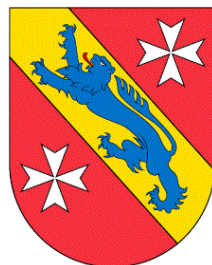

# **Ouverture de la séance**



# Tractanda

1. **Approbation du procès-verbal de la séance du 22 mai 2019**
2. **Projet de construction d'un immeuble d'appartements protégés à Farvagny-le-Grand**
3. **Budget 2020 de la Commune de Gibloux**
  - 3.0 *Plan financier 2020-2024 – informations***
    - 3.1 *Budget de fonctionnement***
    - 3.2 *Budget des investissements – décisions spéciales***
      - 3.2.1 *Analyse du fonctionnement de l'Administration communale***
      - 3.2.2 *Réfections des places de jeux des écoles***
      - 3.2.3 *Posat – réfection du Chemin de la Glâne***
      - 3.2.4 *Farvagny-le-Grand – réalisation d'une étude de zone 30 km/h dans le secteur de la Route du Bry***
      - 3.2.5 *Farvagny-le-Petit – réalisation d'une étude de zone 30km/h***
      - 3.2.6 *Rueyres-st-Laurent et Farvagny-le-Grand – réfection de la Route de Rueyres***



## Tractanda (2)

***3.2.7 Réfection de routes et de chemins agricoles subventionnés, tranche 2020, secteur Vuisternens-en-Ogoz***

***3.2.8 Achat de véhicules édilitaires, tranche 2020***

***3.2.9 Déplacement de conduites diverses d'eau potable***

***3.2.10 Vuisternens-en-Ogoz – crédit complémentaire pour le bassin de laminage de Pra-Gady***

***3.2.11 Rossens – mise en séparatif du réseau d'évacuation et d'épuration des eaux, secteur Impasse de la Chauderette***

***3.2.12 Villarsel-le-Gibloux – allègement de collecteurs d'eaux claires, secteur Sud***

***3.2.13 Vuisternens-en-Ogoz – mise en séparatif du Chemin de la Scie et mesures complémentaires***

**4. Budget 2020 du Home médicalisé du Gibloux (HMG)**

***4.1 Budget de fonctionnement***

***4.2 Budget des investissements***



## Tractanda (3)

5. **Octroi au Conseil communal d'une délégation de compétence pour la vente de 16'000 m<sup>2</sup> situés dans la zone d'activité La Longivue à Sottas SA à Bulle**
6. **Règlement sur le droit de cité communal**
7. **Modification du règlement scolaire**
8. **Réponse du Conseil communal à la proposition de Julien Gremaud, pour une majorité du cercle de Farvagny, demandant la possibilité de développement d'une politique communale en matière de parkings communaux (10 octobre 2018)**
9. **Proposition de Gilles Barras à titre personnel – Règlement relatif à la détention et à l'imposition des chiens, modification de l'article 8 et suppression de l'article 7, alinéa 2**
10. **Informations du Bureau**
11. **Informations du Conseil communal**
12. **Divers**



## Commune de Gibloux

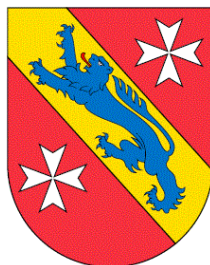

# Approbation du procès-verbal de la séance du 22 mai 2019



**PROCES-VERBAL DE LA SEANCE DU CONSEIL GENERAL DU 22 MAI 2019**

**Présidence :** M. Frédéric Oberson

**Conseil général :** **49** Conseillers généraux sont présents (*selon liste des présences annexée*)

**Excusés :** M. Domenico Facciuto

**Conseil communal :** Mmes Diana Carbonnier et Paola Ghielmini Krayenbühl, MM Jean-François Charrière, Roger Berset, Dominique Ayer, Jacques Crausaz, Fabien Schafer, Philippe Reynaud et Yves Rumo

Il est 19h30 quand le président souhaite la bienvenue aux personnes présentes.



## Commune de Gibloux

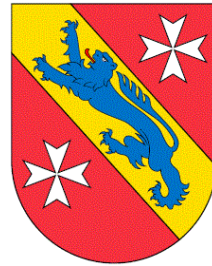

**Projet de construction d'un  
immeuble d'appartements protégés  
à Farvagny-le-Grand**





## **Approbation de l'objet en 5 votes séparés :**

- Création de la « Fondation Pra Bastian »  
(fondateurs : Commune et Savimo SA) ;**
- Cession à la fondation du droit de construire sous la forme  
d'une surface de plancher de 814 m<sup>2</sup> ;**
- Prise en charge de la moitié des frais d'équipement du  
terrain pour un montant arrondi à CHF 100'000.00 ;**
- Prise en charge de la moitié du capital initial de la  
fondation de CHF 40'000.00, soit CHF 20'000.00 ;**
- Vote d'ensemble, selon art. 44 du RCG.**



## **Projet d'appartements protégés (1)**

### **Enjeux**

- maintien des séniors à domicile le plus longtemps possible
- les proches ne sont souvent plus en mesure d'aider les séniors de la famille
- proposer une solution intermédiaire entre le domicile initial souvent mal adapté et/ou trop grand et le placement dans un home
- privilégier des constructions intégrées dans les quartiers d'habitations et réparties dans les villages de la commune
- proposer des services d'aide à la personne :
  - adapter la construction aux problèmes d'équilibre et de mobilité
  - aide aux tâches ménagères : repas, nettoyage, lessive, etc.
  - aide administrative
  - aide pour les déplacements

### **Etat des lieux**

- Pas d'encadrement cantonal pour ce type de projet
- Nombreuses initiatives privées sous des formes diverses
- Le soutien communal est souvent déterminant



## Projet d'appartements protégés (2)

### Opportunité

- Développement d'un important quartier d'habitations d'une surface de 36'000 m<sup>2</sup> (32'500 m<sup>2</sup> de surface de plancher) dans le secteur Pra Bastian à Farvagny-le-Grand - PAD Pra Bastian
- L'intégration d'un immeuble d'appartements protégés fait partie du programme depuis le début des études de l'aménagement du quartier.
- Un des propriétaires offre une partie du terrain nécessaire et compte sur une contribution de la commune de même ampleur pour lancer l'opération.
- La commune est propriétaire dans ce secteur d'un droit de construire correspondant au besoin du projet proposé.



## Projet d'appartements protégés (3)

### Proposition

Sur proposition du groupe de travail chargé de préciser les modalités d'une telle réalisation, le conseil communal vous propose :

- De saisir cette opportunité de construire un premier immeuble de ce type sur le territoire communal.
- De confier la construction et la gestion de cet immeuble à une fondation à créer.
  - Garante de l'affectation de l'immeuble à des «appartements protégés» définie comme but par les fondateurs
  - Les membres du conseil de fondation s'engagent de manière bénévole
  - La fondation peut développer l'offre «d'appartements protégés» en construisant d'autres immeubles du même type
- De doter la fondation d'un capital de base sous la forme d'une donation du terrain à bâtir nécessaire et d'un montant destiné aux frais de constitution.



## Projet d'appartements protégés (4)

### Décisions à prendre

Création d'une fondation appelée « Fondation Pra Bastian » chargée de construire et de gérer un immeuble d'appartements protégés. Les fondateurs sont la commune et la société Savimo SA.

Céder à la fondation à créer le droit de construire sous la forme d'une surface de plancher de 814 m<sup>2</sup> propriété de la commune sur le PAD Pra Bastian pour la construction d'un immeuble d'appartements protégés.

De prendre en charge en tant que fondateur :

- la moitié des frais d'équipement du terrain, un montant évalué à Fr. 100'000.00
- la moitié du capital initial de la fondation, un montant de Fr. 20'000.00



# VOTE

***Acceptez-vous la création d'une fondation  
appelée « Fondation Pra Bastian »  
(fondateur : Commune et Savimo SA) ?***



# **Rapport de la commission financière**



# VOTE

***Acceptez-vous la cession du droit de construire sous la forme d'une surface de plancher de 814 m<sup>2</sup> ?***





# VOTE

***Acceptez-vous la prise en charge de la moitié  
des frais d'équipement du terrain pour un  
montant arrondi à CHF 100'000.00 ?***



# VOTE

***Acceptez-vous la prise en charge de la moitié  
du capital initial de la fondation de CHF. 40'000.00,  
soit un montant de CHF 20'000.00 ?***



# VOTE

***Acceptez-vous le projet de construction  
d'un immeuble d'appartements protégés à  
Farvagny-le-Grand  
(vote d'ensemble, art. 44 du RCG) ?***



# Commune de Gibloux

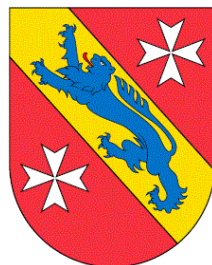

# Budget 2020 de la Commune de Gibloux



## **3.0 Plan financier 2020-2024 – informations**



## Plan financier 2020 – 2024 (1)

### Situation financière au 31.12.2018

(pages 2 et 3)

Base de l'évaluation : exercices comptables 2014 à 2018

**Marge nette d'autofinancement (MNA) Fr. 2'438'518.48**

**Capacité totale d'investissement Fr. 47'354'617.03**

A mettre en relation avec le total des investissements nets de Fr. 19'387'860.00 inscrits au plan financier 2020 - 2024

### Indicateurs financiers harmonisés

Calcul pour les exercices 2016 à 2018.

La situation financière de la commune s'améliore progressivement.



# Plan financier 2020 – 2024 (2)

## Investissements - récapitulation

(pages 4 et 7)

Période	Investissements			Autres financements	
	Charges	Produits	Nets	Auto-financement	Solde net à financer
2017 - 21	43'000'000.00	8'000'000.00	35'000'000.00		
2018 - 22	35'000'000.00	11'000'000.00	24'000'000.00		
2019 - 23	32'000'000.00	12'000'000.00	20'000'000.00		
2020 - 24	30'000'000.00	11'000'000.00	19'000'000.00	17'000'000.00	2'000'000.00

### Investissements - Répartition dans le temps

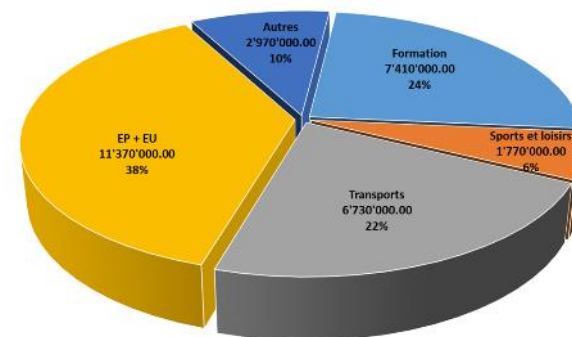
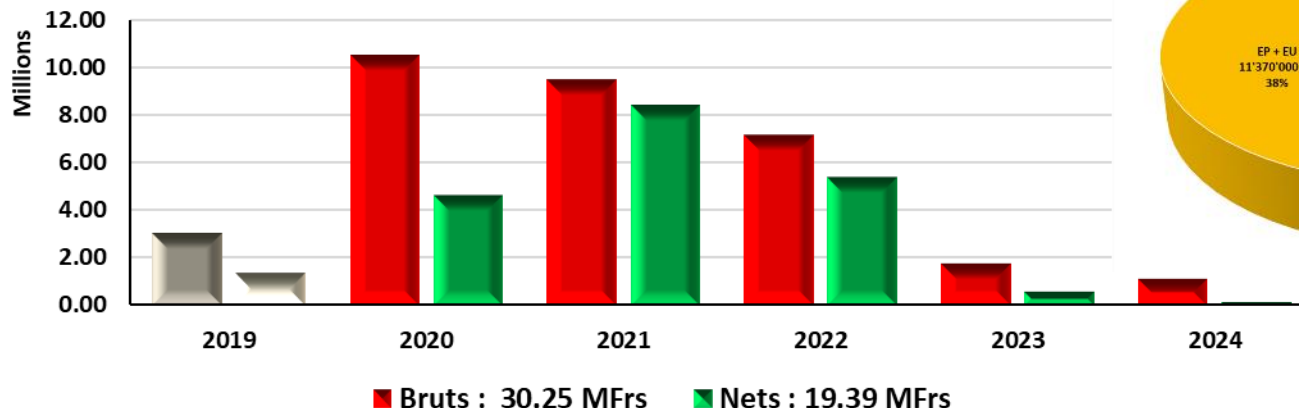



# Plan financier 2020 – 2024 (3)

## Impact sur la dette

(pages 8 et 9)

	au 31.12.2018	au 31.12.2024	
Dette EP	1'530'000.00	- 1'200'000.00	- 2'730'000.00
Dette EU	5'660'000.00	6'380'000.00	+ 720'000.00
Dette bancaire	37'420'000.00	32'520'000.00	- 820'000.00/année

### EVOLUTION DE LA DETTE BANCAIRE

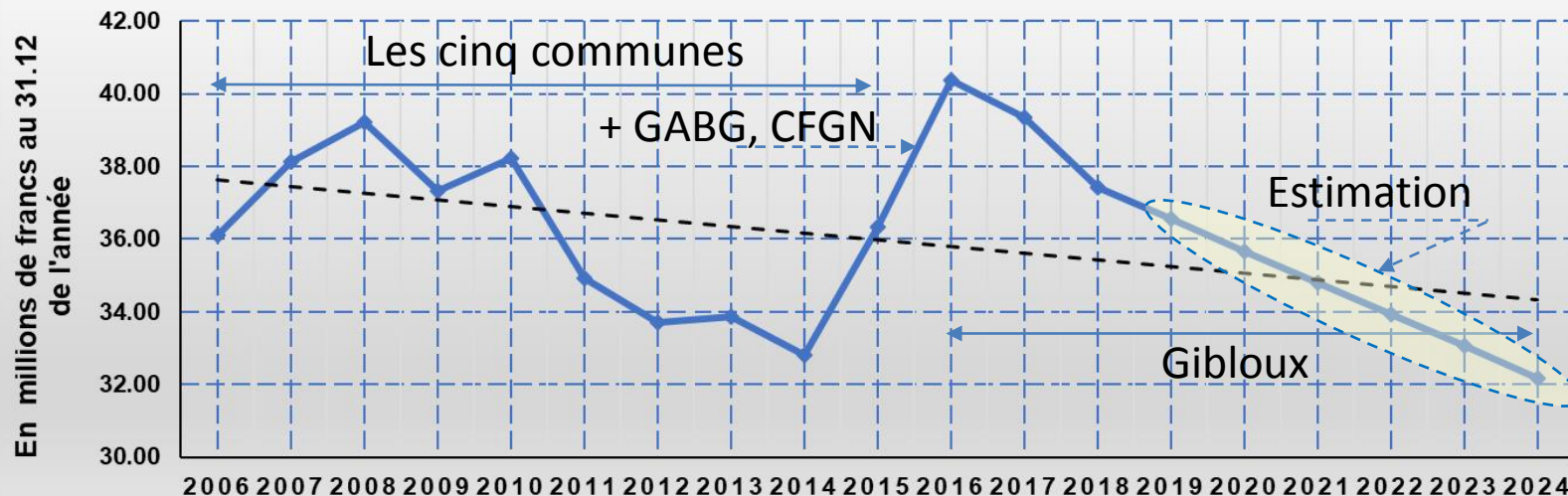





## Plan financier 2020 – 2024 (4)

### Fonctionnement - résultats

(p. 17)

	Budget 2020	Budget 2021	Budget 2022	Budget 2023	Budget 2024
<b>Total des charges</b>	<b>41'401'000.00</b>	<b>41'853'000.00</b>	<b>42'869'000.00</b>	<b>43'629'000.00</b>	<b>44'646'000.00</b>
<b>Augmentation des charges en % par rapport au budget précédent</b>	+ 2.25%	+ 1.09%	+ 2.43%	+ 1.77%	+ 2.33%
<b>Excédent de charges (-) ou de produits (+)</b>	<b>+ 108'000.00</b>	<b>+ 322'000.00</b>	<b>- 14'000.00</b>	<b>- 18'000.00</b>	<b>- 28'000.00</b>
<b>Excédent en % des produits nets</b>	0.32%	0.93%	-0.04%	-0.05%	-0.08%
<b>Excédent en points d'impôts</b>	0.54	1.61	-0.07	-0.09	-0.14

Sur la base de nos évaluations et des évolutions des charges et des produits du ménage communal connues à ce jour, les budgets de fonctionnement de 2020 à 2024 sont « équilibrés » au sens des exigences légales en la matière.



# **Rapport de la commission financière**



## **3.1 Budget de fonctionnement**



## Budget de fonctionnement - résultats généraux

(page 21)

	Budget 2020		Budget 2019		Comptes 2018	
	Charges	Produits	Charges	Produits	Charges	Produits
Totaux bruts	41'400'692.00	41'508'274.00	40'488'702.00	40'433'414.00	46'524'961.84	46'531'424.36
Imputations internes	3'622'947.00	3'622'947.00	3'577'957.00	3'577'957.00	3'188'677.05	3'188'677.05
Doubles écritures SSoc	3'800'000.00	3'800'000.00	3'400'000.00	3'400'000.00	3'783'848.61	3'783'848.61
Doubles écritures chap. 990					1'051'595.00	1'051'595.00
Affectation suppl. aux réserves					3'478'541.70	3'478'541.70
Excédent de produits affectés					2'350'000.00	2'350'000.00
Totaux nets	33'977'745.00	34'085'327.00	33'510'745.00	33'455'457.00	32'672'299.48	32'678'762.00
Excédent de produits	+ 107'582.00		- 55'288.00		+ 6'462.52	
Bu 2019 (chiffres nets) - Co 2018 (chiffres nets)					838'445.52	776'695.00
					2.57%	2.38%
Bu 2020 (chiffres nets) - Co 2018 (chiffres nets)					<b>1'305'445.52</b>	1'406'565.00
					<b>4.00%</b>	4.30%
Bu 2020 (chiffres nets) - Bu 2019 (chiffres nets)			<b>467'000.00</b>	629'870.00		
			<b>1.39%</b>	1.88%		



## Budget de fonctionnement - proposition

Le conseil communal vous propose d'approuver le budget de fonctionnement 2020 - 5<sup>e</sup> budget de la commune de Gibloux - avec en résumé :

<b>Total des charges</b>	<b>Fr.</b>	<b>41'400'692.00</b>
<b>Total des produits</b>	<b>Fr.</b>	<b>41'508'274.00</b>
<b>Excédent de produits</b>	<b>Fr.</b>	<b>107'582.00</b>

Soit un excédent de + 0.28 % par rapport aux produits nets



# **Rapport de la commission financière**



# VOTE

***Approuvez-vous le budget de fonctionnement tel que présenté ?***

Total des charges	Fr. 41'400'692.00
Total des produits	Fr. 41'508'274.00
<b>Excédent de produits</b>	<b>Fr. 107'582.00</b>
Soit 0.28 % des produits nets	



## **3.2 Budget des investissements**





## Budget des investissements - récapitulation

(page 56)

Catégorie	Investissements 2020			Financements	
	Charges	Produits	Nets	Auto-financement	Solde à financer
Reports de projets déjà décidés ( 15 projets )	5'884'000.00	2'600'000.00	3'284'000.00	2'629'000.00	655'000.00
Nouveaux projets (décisions spéciales) ( 14 projets )	2'490'000.00	220'000.00	2'270'000.00	2'270'000.00	0.00
Recettes d'investissements non affectées	40'000.00	2'561'000.00	-2'521'000.00		-2'521'000.00
<b>Total</b>	<b>8'414'000.00</b>	<b>5'381'000.00</b>	<b>3'033'000.00</b>	<b>4'899'000.00</b>	<b>-1'866'000.00</b>
dont pour les chapitres EP et EU	4'840'000.00	1'094'000.00	3'746'000.00	2'996'000.00	750'000.00
Autres projets inscrits au plan financier pour 2020 - décisions en 2020	2'153'000.00	500'000.00	1'653'000.00	1'540'000.00	113'000.00



# **Rapport de la commission financière**



# **Budget des investissements**

## **Décisions spéciales**



## 3.2.1 Analyse du fonctionnement de l'Administration communale

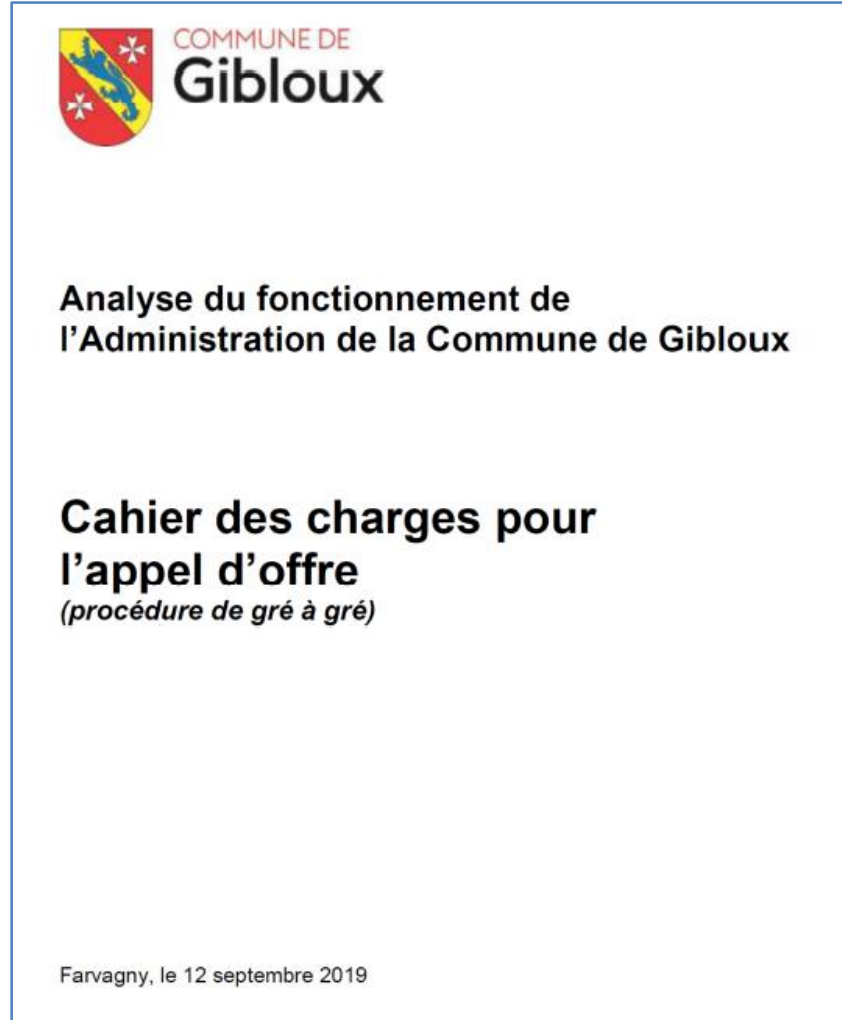



### 3.2.1 Analyse du fonctionnement de l'Administration communale

<b>Finances</b>	
<b>Devis général</b>	<b>Charges</b>
Mandat d'analyse	CHF 65'000.00
<b>Total</b>	<b>CHF 65'000.00</b>



# **Rapport de la commission financière**



# VOTE

***Acceptez-vous la décision spéciale d'investissement***

***« Analyse du fonctionnement de  
l'Administration communale » ?***



## 3.2.2 Réfection des places de jeux des écoles

### Corpataux







## 3.2.2 Réfection des places de jeux des écoles (2)

### Villarlod

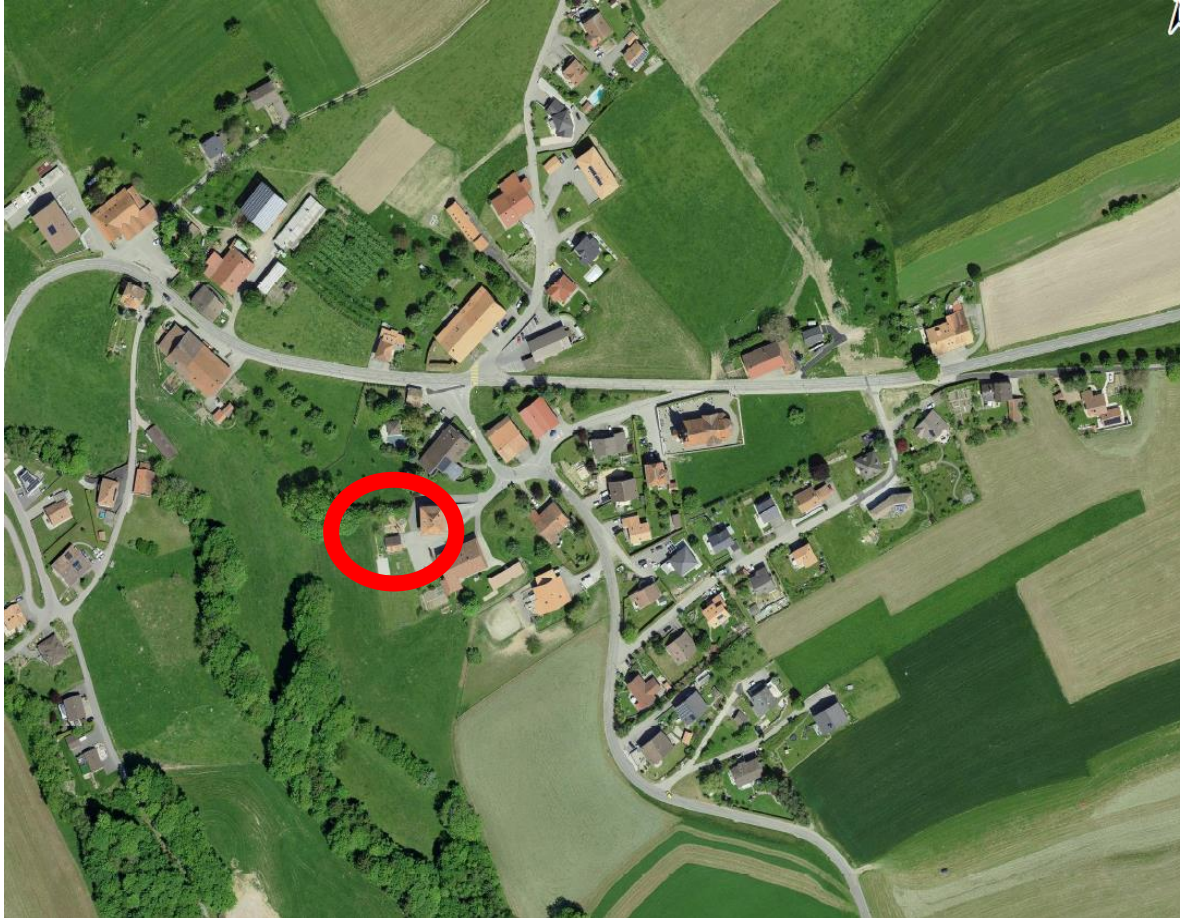





## 3.2.2 Réfection des places de jeux des écoles (3)

### Vuisternens-en-Ogoz





## 3.2.2 Réfection des places de jeux des écoles (4)

<b>Finances</b>	
<b>Devis général</b>	<b>Charges</b>
Travaux	CHF 150'000.00
<b>Total</b>	<b>CHF 150'000.00</b>



# **Rapport de la commission financière**



# VOTE

***Acceptez-vous la décision spéciale d'investissement  
« Réfections des places de jeux des écoles » ?***





### 3.2.3 Posat – Réfection du Chemin de la Glâne





### 3.2.3 Posat – Réfection du Chemin de la Glâne (2)

<b>Finances</b>	
<b>Devis général</b>	<b>Charges</b>
Travaux	CHF 70'000.00
<b>Total</b>	<b>CHF 70'000.00</b>



# **Rapport de la commission financière**





# VOTE

***Acceptez-vous la décision spéciale d'investissement***

***« Posat – réfection du Chemin de la Glâne » ?***



### 3.2.4 Farvagny-le-Grand – réalisation d'une étude de zone 30 km/h dans le secteur de la Route du Bry



Périmètre d'étude de zone 30

Périmètre du PAD Le Mystère

Périmètre du PAD Derrey La Croix



### 3.2.4 Farvagny-le-Grand – réalisation d'une étude de zone 30 km/h dans le secteur de la Route du Bry (2)

<b>Finances</b>	
<b>Devis général</b>	<b>Charges</b>
Etude	CHF 50'000.00
<b>Total</b>	<b>CHF 50'000.00</b>



# **Rapport de la commission financière**



# VOTE

***Acceptez-vous la décision spéciale d'investissement  
« Farvagny-le-Grand – réalisation d'une étude de zone  
30 km/h dans le secteur de la Route du Bry » ?***





### 3.2.5 Farvagny-le-Petit – réalisation d'une étude de zone 30 km/h

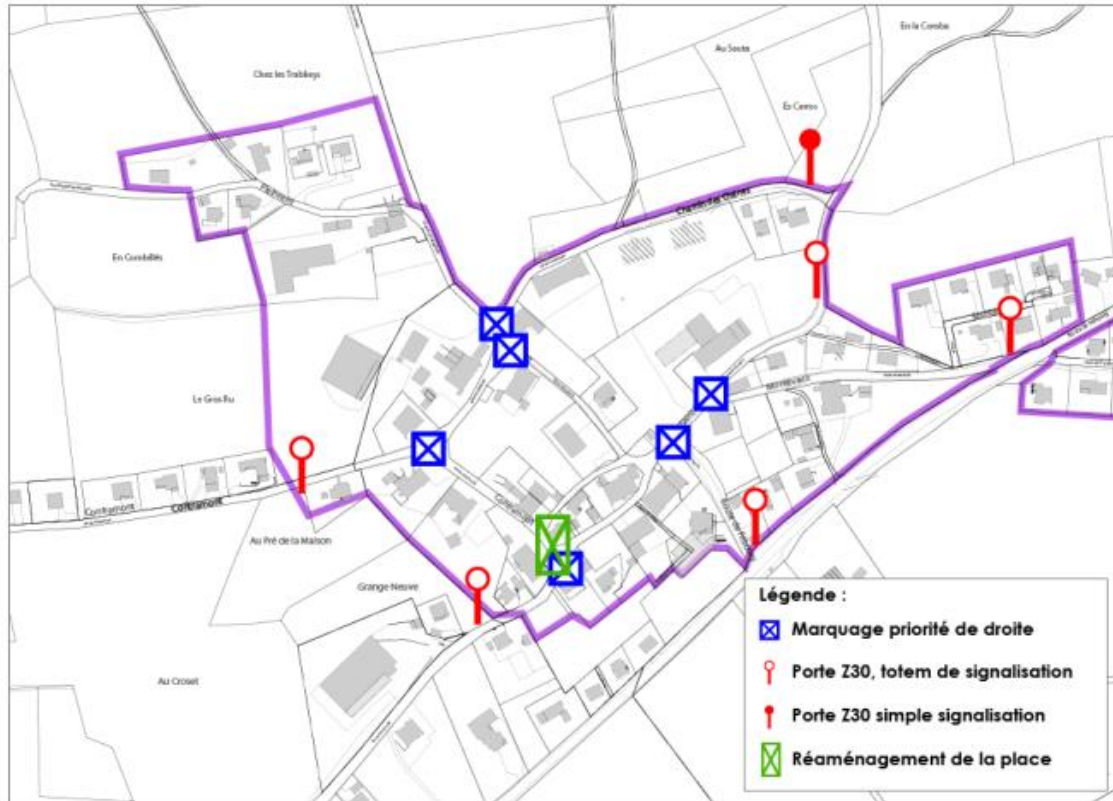

Mesures prévues pour la zone 30 Farvagny-le-Petit



Mesures proposées pour la zone 30 Clos-Besson



Plan des zones d'augmentation d'habitations



Position



### 3.2.5 Farvagny-le-Petit – réalisation d'une étude de zone 30 km/h (2)

<b>Finances</b>	
<b>Devis général</b>	<b>Charges</b>
Etude	CHF 22'000.00
<b>Total</b>	<b>CHF 22'000.00</b>





# **Rapport de la commission financière**



# VOTE

***Acceptez-vous la décision spéciale d'investissement***

***« Farvagny-le-Petit – Réalisation d'une étude de zone 30 km/h » ?***



### 3.2.6 Rueyres-St-Laurent et Farvagny-le-Grand – réfection de la Route de Rueyres





### 3.2.6 Rueyres-St-Laurent et Farvagny-le-Grand – réfection de la Route de Rueyres (2)

<b>Finances</b>	
<b>Devis général</b>	<b>Charges</b>
Travaux selon devis	CHF 319'690.00
Imprévus (20%)	CHF 60'310.00
Suivi de l'exécution	inclus
<b>Total</b>	<b>CHF 380'000.00</b>



# **Rapport de la commission financière**



# VOTE

***Acceptez-vous la décision spéciale d'investissement***

***« Rueyres-St-Laurent et Farvagny-le-Grand –  
réfection de la Route de Rueyres » ?***





### 3.2.7 Réfection de routes et de chemins agricoles subventionnés, tranche 2020, secteur Vuisternens-en-Ogoz

Tronçons en grave ———

Tronçon bétonné ———

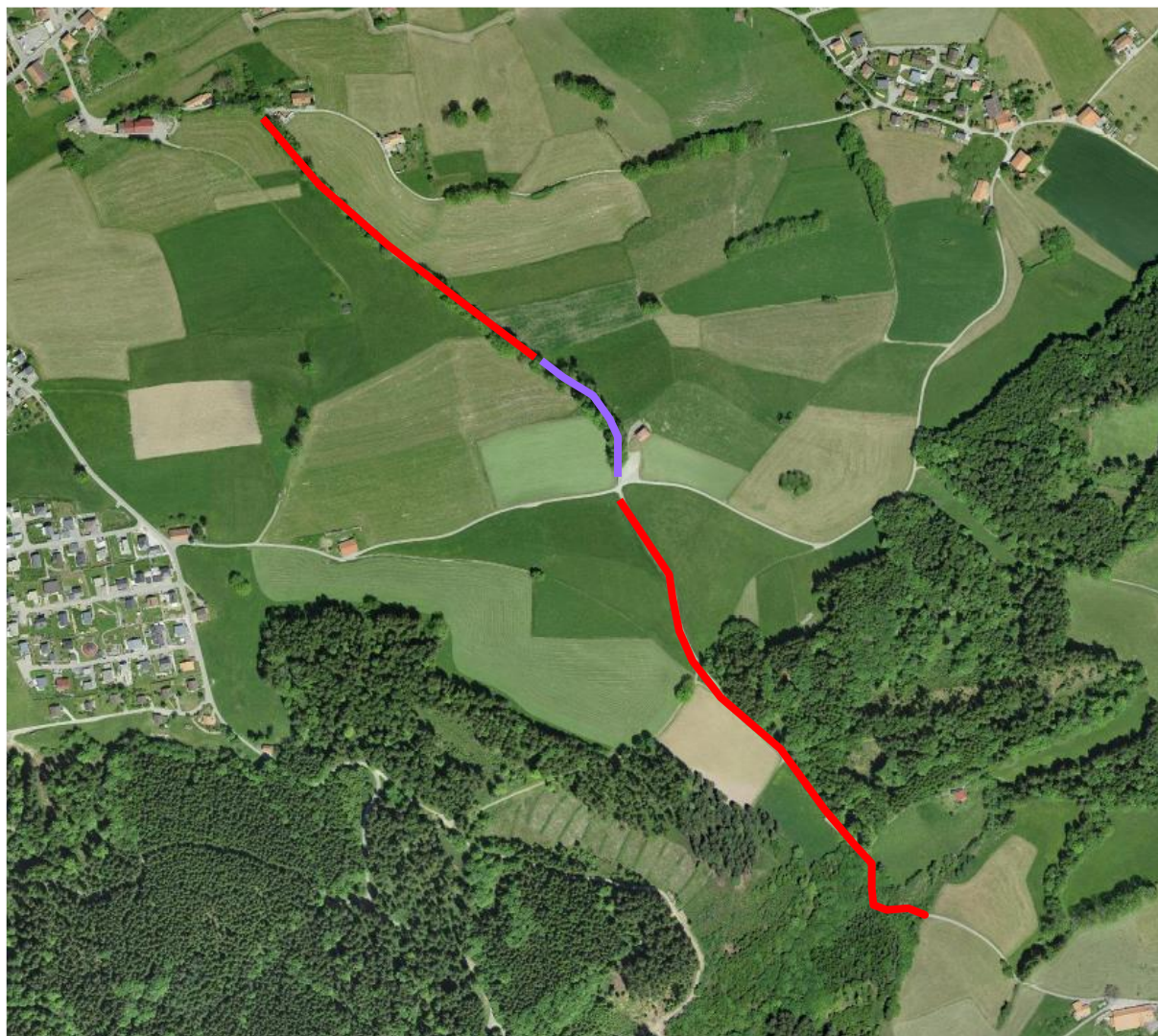



### 3.2.7 Réfection de routes et de chemins agricoles (2) subventionnés, tranche 2020, secteur Vuisternens-en-Ogoz

<b>Finances</b>	
<b>Devis général</b>	<b>Charges</b>
Travaux	CHF 375'000.00
Enquête et appels d'offres	inclus
Suivi de l'exécution	inclus
Subventions	CHF - 210'000.00
<b>Total</b>	<b>CHF 165'000.00</b>





### 3.2.7 Réfection de routes et de chemins agricoles (2) subventionnés, tranche 2020, secteur Vuisternens-en-Ogoz

<b>Finances CONTRE-PROPOSITION</b>	
<b>Devis général</b>	<b>Charges</b>
Travaux, <b>entièrement gravelé</b>	<b>CHF 338'200.00</b>
Enquête et appels d'offres	inclus
Suivi de l'exécution	inclus
Subventions <b>(27%, 25%)</b>	<b>CHF - 175'000.00</b>
<b>Total</b>	<b>CHF 163'200.00</b>



# **Rapport de la commission financière**



# VOTE

***Acceptez-vous la décision spéciale d'investissement***

***« Réfection de routes et de chemins agricoles  
subventionnés, tranche 2020,  
secteur Vuisternens-en-Ogoz » ?***



# Commune de Gibloux

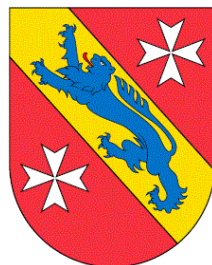

## Divers

**lundi 2 décembre 2019**



## Séances du Conseil général 2020

<b>Jeudi</b>	<b>2 avril 2020</b>
<b>Mercredi-Jeudi</b>	<b>27-28 mai 2020</b>
<b>Mardi</b>	<b>6 octobre 2020</b>
<b>Lundi-Mardi</b>	<b>30 novembre et 1<sup>er</sup> décembre 2020</b>



# **Commune de Gibloux**

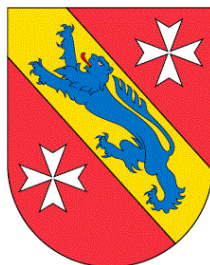

## **Divers**



## Commune de Gibloux

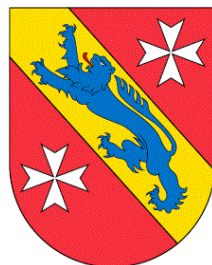

**Clôture de la 1<sup>ère</sup> soirée de séance**



## Commune de Gibloux

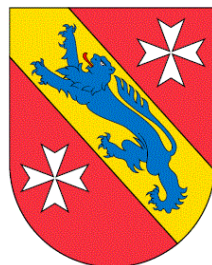

# Réouverture de séance (3 décembre 2019)





## 3.2.8 Achat de véhicules édilitaires, tranche 2020





## 3.2.8 Achat de véhicules édilitaires, tranche 2020 (2)

<b>Finances</b>	
<b>Devis général</b>	<b>Charges</b>
Tondeuse pour terrains football	CHF 72'000.00
Agrégat pour désherbage à l'eau chaude	CHF 44'000.00
<b>Total</b>	<b>CHF 116'000.00</b>

<b>Frais</b>	
Frais d'exploitation annuels	CHF 6'700.00



# **Rapport de la commission financière**



# VOTE

***Acceptez-vous la décision spéciale d'investissement***

***« Achat de véhicules édilitaires, tranche 2020 » ?***



## 3.2.9 Déplacement de conduites diverses d'eau potable

Déplacement de conduite et  
défense incendie :  
Villarlod, PAD Les Planches

Conduite d'eau  
potable à déplacer

Périmètre du PAD  
Les Planches

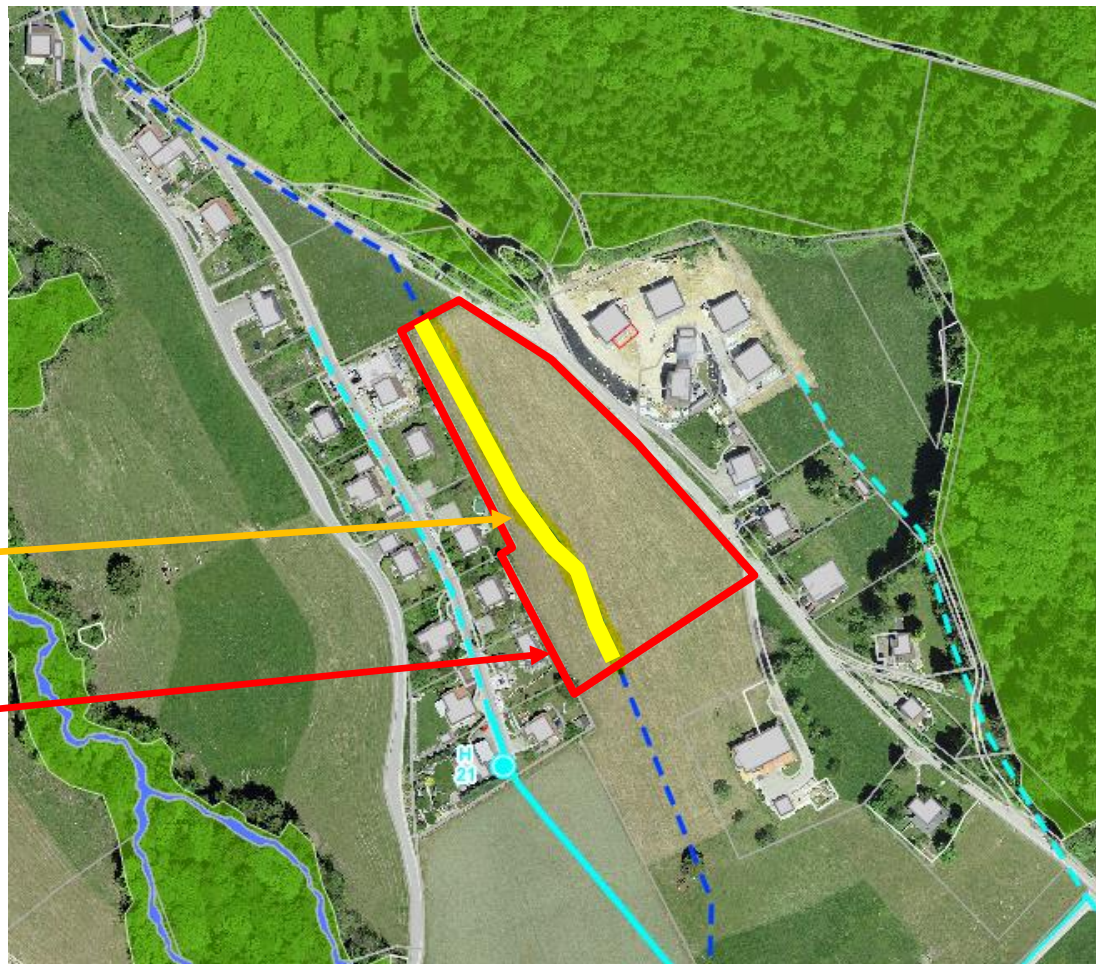





## 3.2.9 Déplacement de conduites diverses d'eau potable (2)

Déplacement de conduite d'eau potable:  
Farvagny-le-Petit, Route Saint-Claude, RF 11

Tracé projeté

Conduite d'eau  
potable à déplacer

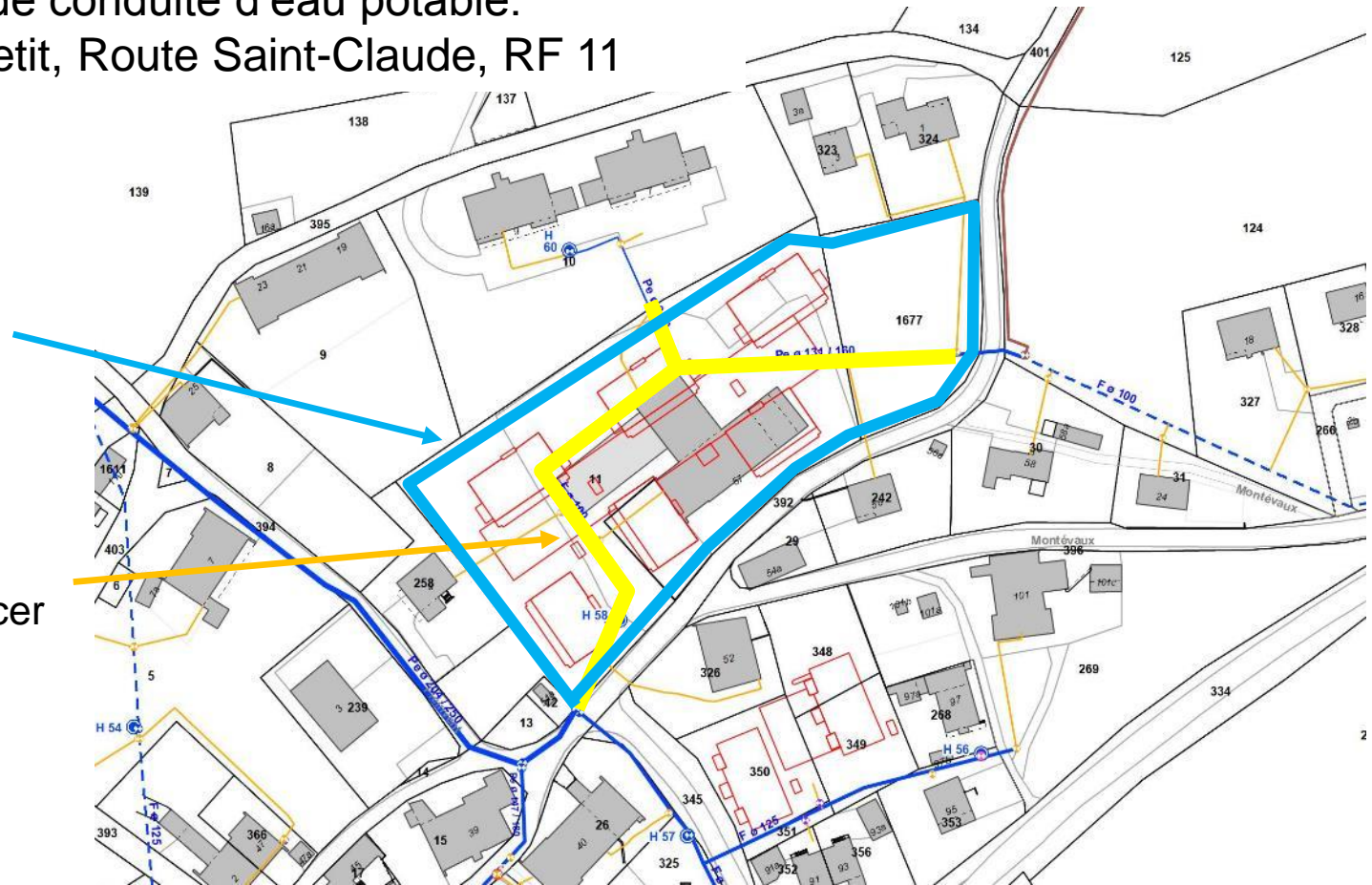



### 3.2.9 Déplacement de conduites diverses d'eau potable (3)

Déplacement de conduite:

Vuisternens-en-Ogoz, Route de Romanoche, RF 18

Conduite d'eau potable à déplacer

Tracé projeté

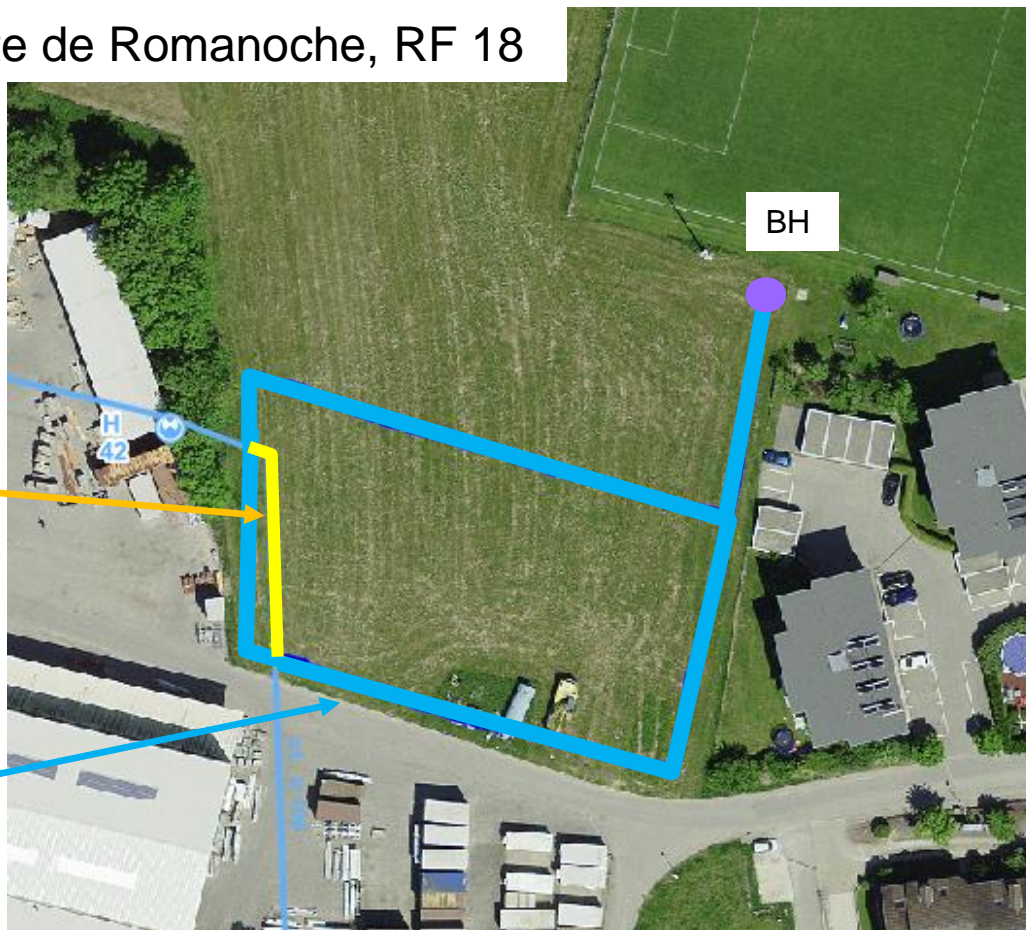



### 3.2.9 Déplacement de conduites diverses d'eau potable (4)

<b>Finances</b>	
<b>Devis général (chiffres HT)</b>	<b>Charges</b>
Travaux et honoraires art. 6848 VI	CHF 180'000.00
Subvention sur travaux art. 6848 VI	CHF - 10'000.00
Travaux et honoraires art. 11 FP	CHF 250'000.00
Travaux et honoraires art. 18 VO	CHF 90'000.00
<b>Total</b>	<b>CHF 510'000.00</b>





# **Rapport de la commission financière**



# VOTE

***Acceptez-vous la décision spéciale d'investissement***

***« Déplacement de conduites diverses  
d'eau potable » ?***



### 3.2.10 Vuisternens-en-Ogoz – crédit complémentaire pour le bassin de laminage de Pra Gady

Bassin de laminage:  
Vuisternens-en-Ogoz, Pra Gady

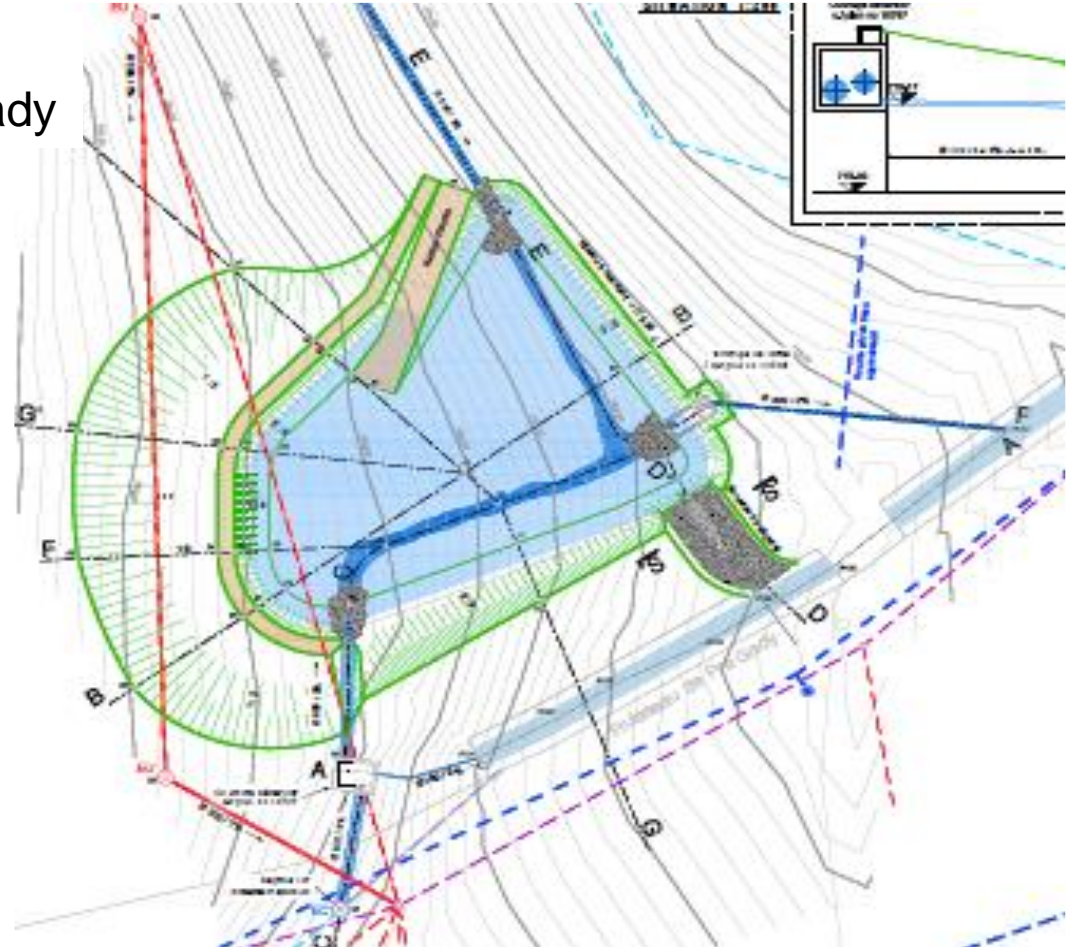



### 3.2.10 Vuisternens-en-Ogoz – crédit complémentaire pour le bassin de laminage de Pra Gady (2)

<b>Finances</b>	
<b>Devis général</b>	<b>Charges</b>
Travaux	CHF 334'261.00
Frais	CHF 4'642.00
Honoraires	CHF 74'280.00
Divers, imprévus et arrondi	CHF 23'817.00
<b>Sous-total</b>	<b>CHF 437'000.00</b>
./. Crédit déjà approuvé	CHF - 325'000.00
<b>Total</b>	<b>CHF 112'000.00</b>

<b>Frais</b>	
Frais d'exploitation annuels	CHF 1'120.00



### 3.2.10 Vuisternens-en-Ogoz – crédit complémentaire pour le bassin de laminage de Pra Gady (2)

<b>Finances <span style="color: red;">CONTRE-PROPOSITION</span></b>	
<b>Devis général</b>	<b>Charges</b>
Travaux	CHF 334'261.00
Frais	CHF 4'642.00
Honoraires	<span style="color: red;">CHF 54'280.00</span>
Divers, imprévus et arrondi	CHF 23'817.00
<b>Sous-total</b>	<b>CHF 417'000.00</b>
./. Crédit déjà approuvé	CHF - 325'000.00
<b>Total</b>	<b><span style="color: red;">CHF 92'000.00</span></b>

<b>Frais</b>	
Frais d'exploitation annuels	CHF 1'120.00



# **Rapport de la commission financière**



# VOTE

***Acceptez-vous la décision spéciale d'investissement  
« Vuisternens-en-Ogoz – crédit complémentaire pour  
le bassin de laminage de Pra Gady » ?***





### 3.2.11 Rossens – mise en séparatif du réseau d'évacuation et d'épuration des eaux, secteur Impasse de la Chauderette

Tracé  
projeté

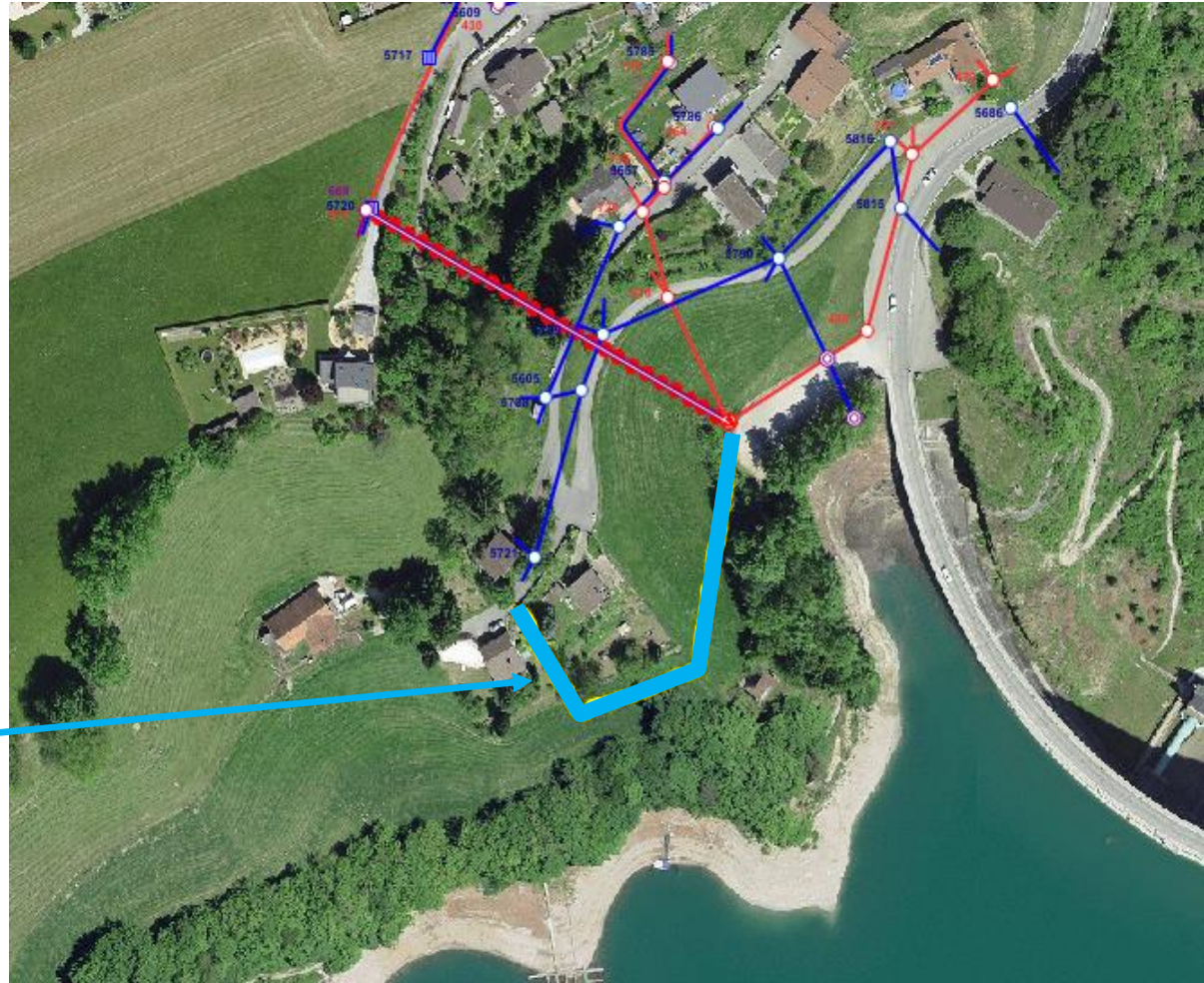





### 3.2.11 Rossens – mise en séparatif du réseau d'évacuation et d'épuration des eaux, secteur Impasse de la Chauderette (2)

<b>Finances</b>	
<b>Devis général</b>	<b>Charges</b>
Travaux et honoraires	CHF 70'000.00
<b>Total</b>	<b>CHF 70'000.00</b>

<b>Frais</b>	
Frais d'exploitation annuels	CHF 1'400.00



# **Rapport de la commission financière**



# VOTE

***Acceptez-vous la décision spéciale d'investissement***

***« Rossens – mise en séparatif du réseau  
d'évacuation et d'épuration des eaux, secteur  
Impasse de la Chauderette » ?***



### 3.2.12 Villarsel-le-Gibloux – allègement de collecteurs d'eaux claires, secteur Sud

Tracé  
projeté

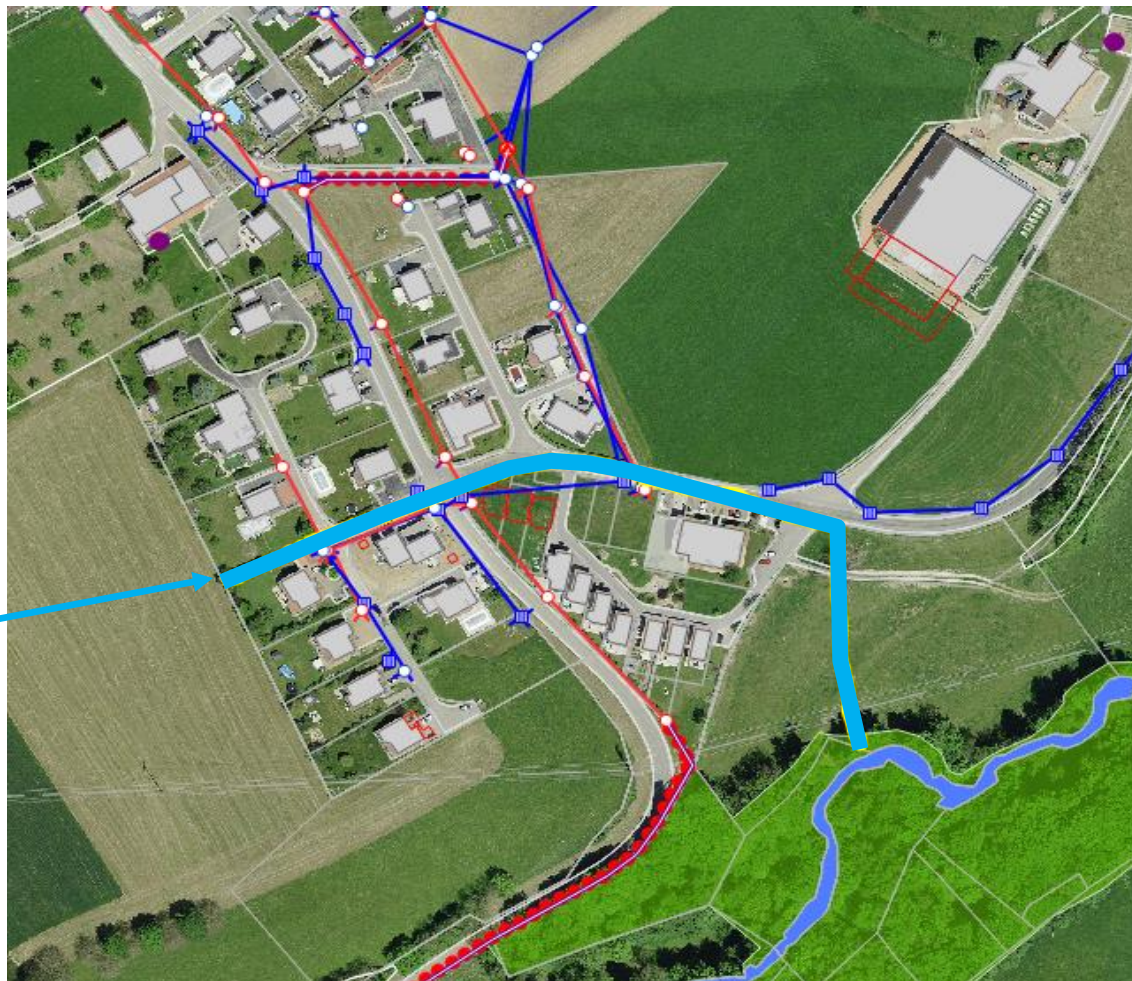



### 3.2.12 Villarsel-le-Gibloux – allègement de collecteurs d'eaux claires, secteur Sud (2)

<b>Finances</b>	
<b>Devis général</b>	<b>Charges</b>
Secteurs E – F – D, tranche 2020	CHF 240'000.00
Secteurs A – B – C, tranche 2021	CHF 160'000.00
<b>Total</b>	<b>CHF 400'000.00</b>



# **Rapport de la commission financière**



# VOTE

***Acceptez-vous la décision spéciale d'investissement***

***« Villarsel-le-Gibloux – allègement de collecteurs  
d'eaux claires, secteur Sud » ?***





### 3.2.13 Vuisternens-en-Ogoz – mise en séparatif du Chemin de la Scie et mesures complémentaires

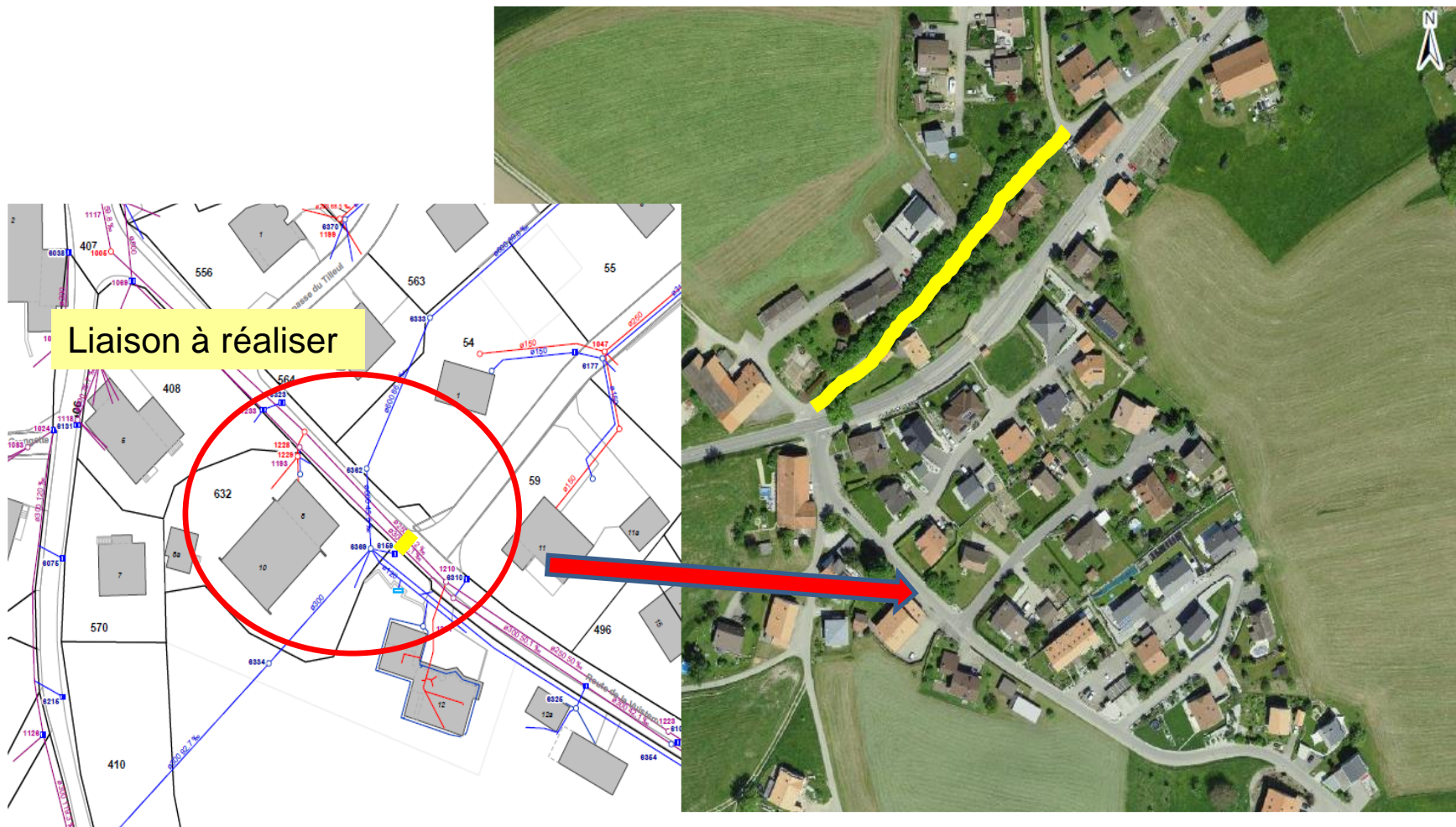





### 3.2.13 Vuisternens-en-Ogoz – mise en séparatif du Chemin de la Scie et mesures complémentaires (2)

<b>Finances</b>	
<b>Devis général</b>	<b>Charges</b>
Travaux	CHF 200'000.00
<b>Total</b>	<b>CHF 200'000.00</b>

<b>Frais</b>	
Frais d'exploitation annuels	CHF 1'400.00



# **Rapport de la commission financière**



# VOTE

***Acceptez-vous la décision spéciale d'investissement  
« Vuisternens-en-Ogoz – mise en séparatif du Chemin  
de la Scie et mesures complémentaires » ?***



# VOTE

*Approuvez-vous le budget de  
des investissements tel que présenté ?*

Total des charges	Fr. 8'414'000.00
Total des produits	Fr. 5'381'000.00
<b>Excédent de charges</b>	<b>Fr. 3'033'000.00</b>



## Budget des investissements - proposition

Approuvez-vous le budget des investissements 2020 avec, en résumé :

	<b>Charges</b>	<b>Produits</b>
Projets en cours (15)	5'884'000.00	2'600'000.00
Décisions spéciales (13)	* 2'313'200.00	* 185'000.00
Charges et recettes non affectées	40'000.00	2'561'000.00
<b>Total</b>	<b>8'237'200.00</b>	<b>5'346'000.00</b>
<b>Excédent de charges</b>		<b>2'891'200.00</b>

### Modifications du 02-03.12.2019 \*

	<b>Charges</b>	<b>Produits</b>
Total initial	2'490'000.00	220'000.00
./. Appartement protégés	- 120'000.00	--
./. Chemins agricoles VO	- 36'800.00	- 35'000.00
./. Bassin Pra-Gady VO	- 20'000.00	--
<b>Total corrigé</b>	<b>2'313'200.00</b>	<b>185'000.00</b>



## Commune de Gibloux

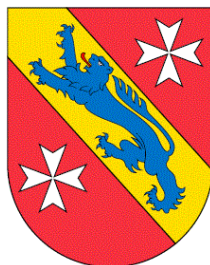

# Budget 2020 du Home médicalisé du Gibloux (HMG)



## **4.1 Budget de fonctionnement**



# Budget de fonctionnement 2020 du HMG - Récapitulation

	Budget 2020		Budget 2019		Comptes 2018	
	Charges	Produits	Charges	Produits	Charges	Produits
<b>HOME MEDICALISE</b>	<b>10'252'948.65</b>	<b>10'252'948.65</b>	<b>10'004'772.62</b>	<b>10'004'772.62</b>	<b>10'564'439.85</b>	<b>10'564'439.85</b>
<b>SOINS</b>	<b>5'680'347.40</b>	<b>5'680'347.40</b>	<b>5'450'719.85</b>	<b>5'450'719.85</b>	<b>5'966'885.60</b>	<b>5'966'885.60</b>
413.382.01 Attribution réserve administration (expl)	1'100.95		4'617.10			
413.482.01 Prélèvement réserve administration (expl)						173'325.20
<b>HOTELLERIE</b>	<b>3'201'431.35</b>	<b>3'201'431.35</b>	<b>3'202'007.00</b>	<b>3'202'007.00</b>	<b>3'199'663.05</b>	<b>3'199'663.05</b>
413.482.02 Attribution réserve admin. (exploitation)	427'900.10		447'234.40		721'887.40	
413.482.02 Prélèvement réserve admin. (exploitation)						
<b>FOYER DE JOUR</b>	<b>408'095.80</b>	<b>408'095.80</b>	<b>407'594.35</b>	<b>407'594.35</b>	<b>384'140.80</b>	<b>384'140.80</b>
<b>FRAIS FINANCIERS</b>	<b>963'074.10</b>	<b>963'074.10</b>	<b>944'451.42</b>	<b>944'451.42</b>	<b>1'013'750.40</b>	<b>1'013'750.40</b>
413.382.01 Attribution réserve admin. (frais financiers)						
413.482.01 Prélèvement réserve admin. (frais financiers)		17'265.37		17'661.42		69'016.00





# Budget de fonctionnement 2020 du HMG – Frais financiers

	Budget 2020		Budget 2019		Comptes 2018	
	Charges	Produits	Charges	Produits	Charges	Produits
<b>FRAIS FINANCIERS</b>	<b>963'074.10</b>	<b>963'074.10</b>	<b>944'451.42</b>	<b>944'451.42</b>	<b>1'013'750.40</b>	<b>1'013'750.40</b>
446000 Imput. intérêts dettes	174'000.00		172'734.85		178'781.40	
Imput. int. amort. oblig. bâtiment	598'742.58		598'742.58		598'742.58	
Amortissement 5 %	51'806.95		51'806.95		51'806.95	
Amorssement 7 %	9'151.08		9'151.08			
Amortissement 10 %	112'795.96		112'015.96		9'151.08	
Amortissement 25 %	16'577.53				112'015.96	
Amortissement 25%					16'577.53	
Equipement non-Codems					46'674.90	
Participation CODEMS		945'808.73		926'970.00		944'734.40
212050 Prél. réserve financière		<b>17'265.37</b>		<b>17'661.42</b>		<b>69'016.00</b>

DETAIL	INTERETS FONDS PROPRES	1'442.10	1'442.10
CODEMS	INTERETS	166'990.50	165'329.30
	INTERETS SUR TERRAINS	7'369.60	7'369.60
	AMORTISSEMENT BÂTIMENT	598'742.58	598'742.58
	AMORTISSEMENT INSTALLATIONS	190'331.52	172'973.98
	/ . ATTRIBUTION FOYER DE JOUR	-15'678.40	-15'678.40
	/ . REMBOURSEMENT HISTORIQUE	-3'389.17	-3'389.17
	Arrondi		
	<b>TOTAL</b>	<b>945'808.73</b>	<b>926'789.99</b>



# **Rapport de la commission financière**



# VOTE

***Acceptez-vous le budget de fonctionnement 2020  
du Home médicalisé du Gibloux (HMG) ?***



## **4.2 Budget des investissements**



## Budget des investissements 2020 du HMG

		Budget 2020		Budget 2019	
		Dépenses	Recettes	Dépenses	Recettes
<b>41</b>	<b>HOME MEDICALISE</b>	<b>141'000.00</b>	<b>-</b>	<b>112'000.00</b>	<b>-</b>
<b>413</b>	<b>BATIMENT - EQUIPEMENT</b>	<b>141'000.00</b>	<b>-</b>	<b>112'000.00</b>	<b>-</b>
	<b>SOINS</b>	<b>52'000.00</b>		<b>42'000.00</b>	
	Matelas	12'000.00		12'000.00	
	Lits équipés	25'000.00		25'000.00	
	Matériels soins	5'000.00		5'000.00	
	Matériels de soins divers	5'000.00			
	Parcours de gym pour animation	5'000.00			
	<b>EQUIPEMENTS "NON CODEMS"</b>	<b>89'000.00</b>		<b>70'000.00</b>	
	Informatique			50'000.00	
	Renouvellement PC	22'000.00			
	WIFI antennes et équipements	10'000.00			
	Gets, alarmes montres et logiciels	8'000.00			
	Rideaux, remplacement	13'000.00			
	Séchoir à linge			8'000.00	
	Machine à laver le linge	6'000.00		12'000.00	
	Lave vaisselle professionnel (USD)	5'000.00			
	Marmite basculante (cuisine)	25'000.00			
	<b>Excédents de charges ou produits</b>	<b>141'000.00</b>		<b>112'000.00</b>	



# VOTE

***Acceptez-vous le budget des investissements 2020  
du Home médicalisé du Gibloux (HMG) ?***



## Commune de Gibloux

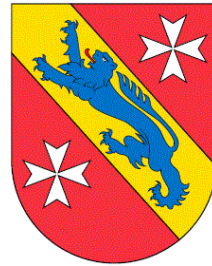

**Octroi au Conseil communal d'une  
délégation de compétence pour la vente de  
16'000 m<sup>2</sup> situés dans la zone d'activité La  
Longivue à Sottas SA à Bulle**



## Vente d'un terrain - zone d'activités La Longivue (1)

### L'entreprise

Sottas SA est une entreprise familiale leader dans la construction métallique et les façades high-tech.

1982 Fondation de l'entreprise par Bernard Sottas, ingénieur en mécanique.

1988 Mise en exploitation à Bulle au bord de l'autoroute A12 de la ligne de production d'une longueur de 120 m véritable cathédrale de verre et de métal !

1993, 2002, 2008, 2009

Agrandissements successifs des locaux de l'entreprise et de sa capacité de production.

2010 Remise de l'entreprise à la nouvelle génération

300 collaborateurs (40 ingénieurs, 30 apprentis)

Près de 100 MFr de chiffre d'affaires

5 % du marché suisse







## Vente d'un terrain - zone d'activités Longivue (2)

### Le projet

Construction de deux lignes de production pour les éléments de façades verre-métal.

Surface : 2 x 3'000 m<sup>2</sup>

Dimensions : 2 x 100 m (longueur) x 30 m (largeur) x 14 m (hauteur)

Activités : ligne de débitage et usinage automatique

ligne d'assemblage à flux tendu

ligne de vitrerie

Objectif : + 2 % sur le marché suisse

1 à 2 % du marché européen

Personnel : jusqu'à 200 places de travail  
pour la production, le bureau  
et la logistique





## Vente d'un terrain - zone d'activités Longivue (3)

### Proposition

Octroi d'une délégation de compétence de vendre à l'entreprise Sottas SA à Bulle une parcelle d'une surface totale de 16'000 m<sup>2</sup> dans la zone d'activités de La Longivue pour le prix de Fr. 220.00/m<sup>2</sup>.

Prix de vente total brut du terrain : 16'000 m<sup>2</sup> à Fr. 220.00/m<sup>2</sup> = Fr. 3'520'000.00.

Tous les frais de vente sont à la charge de l'entreprise acquéresse.

L'impôt sur la diminution de l'aire agricole est à la charge de la commune venderesse. Le montant de cet impôt peut être estimé à : Fr. 3'520'000.00 – **Fr. 1'074'400.00** (frais d'équipement de la zone à déduire) = Fr. 2'445'600.00 x 4 %, soit Fr. 97'824.00.

Un droit de préemption qualifié, à la valeur du prix de vente, d'une durée de 20 ans en faveur de la commune sera inscrit dans l'acte de vente. Le droit de préemption ne pourra plus être exercé une fois la construction achevée et le permis d'occuper obtenu. |



# **Rapport de la commission financière**



# VOTE

***Acceptez-vous l'octroi au Conseil communal  
d'une délégation de compétence pour la vente de  
16'000 m<sup>2</sup> situés dans la zone d'activité La Longivue  
à Sottas SA à Bulle?***



## Commune de Gibloux

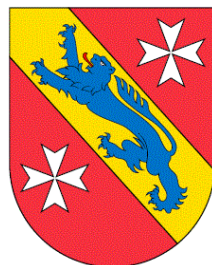

# Règlement sur le droit de cité communal



## Règlement sur le droit de cité communal

### Articles nouveaux

- A Art. 1**, conditions d'acquisition et de perte du droit de cité communal, procédure et émoluments.  
**Art. 2**, let a), complété pour les personnes étrangères.
- B Art. 4**, libération du droit de cité communal.
- C Art. 5**, à sa let a, al. 2, compétences du Conseil communal.  
**Art. 6, 7 et 8**, compétences de la Commission communale des naturalisations et compétence décisionnelle du Conseil communal, y compris pour les confédérés fribourgeois.  
**Art. 9**, procédure de la demande de libération du droit de cité communal.
- D Art. 10**, désignation et composition de la Commission communale des naturalisations.
- E Art. 11**, émoluments administratifs. Les tarifs réellement appliqués relèvent de la compétence du Conseil communal (remis à titre d'information).
- F Art. 12, 13 et 14** rien à signaler.

*Préavis favorable des services cantonaux compétents.*



## Règlement sur le droit de cité communal (2)

### Exemple de calcul des émoluments pour un dossier

<b><u>Emoluments administratifs</u></b>				
	Règlement*	Ancien droit	Nouveau droit	Nouveau droit, sur dossier
1. Examen préalable du dossier	Fr. 100.00 à 200.00		Fr. 150.00	Fr. 150.00
2. Enquête complémentaire effectuée par la commune	Fr. 20.00-150.00		-	-
3. Cours d'instruction civique, documentation civique	Fr. 20.00-150.00		-	-
4. Audition par la Commission communale des naturalisations	Fr. 50.00 à 300.00		Fr. 260.00	-
5. Décision du Conseil communal	Fr. 50.00 à 200.00		Fr. 150.00	Fr. 150.00
6. Montant de base pour les débours (téléphone, frais postaux, etc.)	Fr. 20.00 à 30.00		Fr. 20.00	Fr. 0.00
<b>TOTAL</b>		<b>Fr. 270.00</b>	<b>Fr. 580.00</b>	<b>Fr. 300.00</b>



# VOTE

***Acceptez-vous le règlement sur le droit de cité communal (vote global) ?***





## Commune de Gibloux

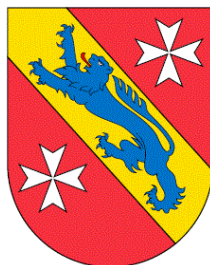

# Modification du règlement scolaire communal



# Modification du règlement scolaire communal

## Tableau comparatif

Règlement actuel	Modifications proposées
Vu :	Vu :
<ul style="list-style-type: none"><li>- la loi du 9 septembre 2014 sur la scolarité obligatoire (LS ; RSF 411.0.1) ;</li><li>- le règlement du 19 avril 2016 de la loi scolaire (RLS ; RSF 411.0.11) ;</li><li>- la loi du 25 septembre 1980 sur les communes (LCo ; RSF 140.1) ;</li><li>- le règlement du 28 décembre 1981 d'exécution de la loi sur les communes (RELCo ; RSF 140.11) ;</li><li>- l'ordonnance du 19 avril 2016 fixant des montants maximaux facturés dans le cadre de la scolarité obligatoire (RSF 411.0.16) ;</li></ul>	<ul style="list-style-type: none"><li>- la loi du 9 septembre 2014 sur la scolarité obligatoire (LS ; RSF 411.0.1) ;</li><li>- le règlement du 19 avril 2016 de la loi scolaire (RLS ; RSF 411.0.11) ;</li><li>- la loi du 25 septembre 1980 sur les communes (LCo ; RSF 140.1) ;</li><li>- le règlement du 28 décembre 1981 d'exécution de la loi sur les communes (RELCo ; RSF 140.11) ;</li><li>- l'ordonnance du 19 avril 2016 fixant des montants maximaux facturés dans le cadre de la scolarité obligatoire (RSF 411.0.16)* ;</li></ul>
	<p><b>Note de bas de page</b> * Cette ordonnance est remplacée par l'ordonnance du 24 septembre 2019 fixant des montants maximaux facturables dans le cadre de la scolarité obligatoire (RSF 411.0.16), version entrant en vigueur le 1<sup>er</sup> août 2020.</p>



# Modification du règlement scolaire communal (2)

## Tableau comparatif

Règlement actuel	Modifications proposées
<p><b>Article 3 Transports scolaires (art. 17 LS et art. 10 à 18 RLS)</b></p> <p>[...]</p> <p><sup>3</sup> Si la commune n'organise pas de transports scolaires durant la pause de midi, elle supporte les frais de prise en charge des élèves dont le transport est reconnu. Les frais de repas peuvent toutefois être facturés aux parents selon la réglementation relative à l'accueil extrascolaire.</p> <p>[...]</p>	<p><b>Article 3 Transports scolaires (art. 17 LS et art. 10 à 18 RLS)</b></p> <p>[...]</p> <p><sup>3</sup> Si la commune n'organise pas de transports scolaires durant la pause de midi, elle supporte les frais de prise en charge des élèves dont le transport est reconnu. Les frais de repas peuvent toutefois être facturés aux parents selon la réglementation relative à l'accueil extrascolaire, <b>mais ne peuvent être supérieurs à 16 francs par jour.</b></p> <p>[...]</p>
<p><b>Article 4 Sécurité sur le chemin de l'école (art. 18 al. 1 RLS)</b></p> <p>[...]</p> <p><sup>2</sup> Les parents accompagnant leur enfant en voiture à l'école les déposent et les attendent en dehors du périmètre scolaire, sur les places de stationnement prévues à cet effet.</p> <p><sup>3</sup> Les parents accompagnant leur enfant en voiture à un arrêt de transports scolaires les déposent et les attendent dans le périmètre prévu à cet effet lorsque celui-ci fait l'objet d'une directive du Conseil communal.</p>	<p><b>Article 4 Sécurité sur le chemin de l'école (art. 18 al. 1 RLS)</b></p> <p>[...]</p> <p><sup>2</sup> Les parents accompagnant leurs enfants en voiture à l'école les déposent et les attendent en dehors du périmètre scolaire, sur les places de stationnement prévues à cet effet.</p> <p><sup>3</sup> Les parents accompagnant leurs enfants en voiture à un arrêt de transports scolaires les déposent et les attendent dans le périmètre prévu à cet effet lorsque celui-ci fait l'objet d'une directive du Conseil communal.</p>



# Modification du règlement scolaire communal (3)

## Tableau comparatif

Règlement actuel	Modifications proposées
<p><b>Article 6 Contribution pour les fournitures scolaires et pour certaines activités scolaires (art. 10 al. 3 LS et art. 9 RLS et art. 1 ordonnance sur montants maximaux)</b></p>	<p><b>Article 6 <del>Contribution pour les fournitures scolaires et pour certaines activités scolaires (art. 10 al. 3 LS et art. 9 RLS et art. 1 ordonnance sur montants maximaux)</del> Contribution pour les frais de repas lors de certaines activités scolaires (art. 10 LS et 9 RLS et art. 1 de l'ordonnance sur les montants maximaux)</b></p>
<p><sup>1</sup> Une contribution est demandée aux parents pour couvrir les frais des fournitures scolaires et de certaines activités scolaires, déplacements inclus.</p>	<p><sup>1</sup> <del>Une contribution est demandée aux parents pour couvrir les frais des fournitures scolaires et de certaines activités scolaires, déplacements inclus.</del> Une contribution peut être demandée aux parents pour couvrir les frais de repas de leurs enfants lors de certaines activités scolaires, telles que les journées sportives, les activités culturelles, les excursions ou les camps.</p>
<p><sup>2</sup> Cette contribution est définie par le Conseil communal. Elle se base sur un forfait. Elle se monte, au maximum, à CHF 300.00 par élève et par année scolaire.</p>	<p><sup>2</sup> Cette contribution est définie par le Conseil communal. <del>Elle se base sur un forfait. Elle se monte, au maximum, à CHF 300.00 par élève et par année scolaire.</del> Cette contribution est définie par le Conseil communal. Elle se monte au maximum à 16 francs par jour.</p>
<p><sup>3</sup> Un montant forfaitaire maximal de CHF 400.00 par élève et par année scolaire peut être facturé en plus afin de couvrir les frais d'une semaine thématique, d'une semaine verte ou d'un camp, y compris l'éventuelle location de matériel.</p>	<p><sup>3</sup> <del>Un montant forfaitaire maximal de CHF 400.00 par élève et par année scolaire peut être facturé en plus afin de couvrir les frais d'une semaine thématique, d'une semaine verte ou d'un camp, y compris l'éventuelle location de matériel.</del></p>



# Modification du règlement scolaire communal (4)

## Tableau comparatif

Règlement actuel	Modifications proposées
<p><b>Article 7</b> Fréquentation de l'école d'un autre cercle scolaire (art. 14 al. 2, 15 et 16 al. 2 LS et art. 2 et 3 ordonnance sur montants maximaux)</p>	<p><b>Article 7</b> Fréquentation de l'école d'un autre cercle scolaire <b>pour des raisons de langue (art. 14 al. 2, 15, 16 LS et art. 2 et 3 de l'ordonnance sur les montants maximaux)</b></p>
<p><sup>1</sup> Lorsqu'un ou une élève du cercle scolaire est autorisé-e à fréquenter l'école d'un autre cercle scolaire, pour des raisons de langue, le Conseil communal perçoit une participation auprès des parents.</p>	<p><sup>1</sup> Lorsqu'un ou une élève du cercle scolaire est autorisé-e à fréquenter l'école d'un autre cercle scolaire, pour des raisons de langue, le Conseil communal perçoit une participation auprès des parents.</p>
<p><sup>2</sup> Cette participation correspond au montant effectif de la participation demandée par le cercle scolaire d'accueil, mais au maximum à CHF 1'000.00 par élève et par année scolaire.</p>	<p><sup>2</sup> Cette participation correspond au montant effectif de la participation demandée par le cercle scolaire d'accueil, mais au maximum à CHF <del>1'000.00</del> 3'000.00 par élève et par année scolaire. <b>Pour une période transitoire jusqu'au 31 juillet 2020, le montant maximum est toutefois limité à 1'000.00 francs.</b></p>
<p><sup>3</sup> Le transport scolaire est à la charge des parents.</p>	<p><sup>2bis</sup> <b>Dès le 1<sup>er</sup> août 2020, si l'école fréquentée est la Freie öffentliche Schule Freiburg (FOSF), le montant facturable aux parents est d'un maximum 5'000.00 francs par élève et par année scolaire.</b></p> <p><sup>3</sup> Le transport scolaire est à la charge des parents.</p>
<p><sup>4</sup> Lorsqu'un ou une élève domicilié dans une autre commune est autorisé-e à fréquenter une école du cercle scolaire de Gibloux, le Conseil communal perçoit une participation auprès de la commune de domicile dans les limites fixées par l'ordonnance du Conseil d'État en la matière.</p>	<p><sup>4</sup> Lorsqu'un ou une élève domicilié dans une autre commune est autorisé-e à fréquenter une école du cercle scolaire de Gibloux, le Conseil communal perçoit une participation auprès de la commune de domicile dans les limites fixées par l'ordonnance du Conseil d'État en la matière.</p>



# Modification du règlement scolaire communal (5)

## Tableau comparatif

Règlement actuel	Modifications proposées
<p><b>Article 9</b>      <b>Commande de matériel scolaire (art. 57 al. 2 let. d LS)</b></p> <p><sup>1</sup> Le Conseil communal décide de la procuration aux enseignant-e-s et aux élèves des fournitures et du matériel scolaires nécessaires.</p> <p><sup>2</sup> Les commandes faites par l'établissement doivent être visées par le ou la Conseiller/ère communale, responsable des écoles, qui s'occupe de régler les factures y relatives. Le Conseil communal peut déléguer cette tâche au ou à la Responsable d'Établissement.</p>	<p><b>Article 9</b>      <b>Commande de matériel scolaire (art. 57 al. 2 let. d LS)</b></p> <p><sup>1</sup> Le Conseil communal décide de la procuration aux enseignant-e-s et aux élèves <b>des fournitures et</b> du matériel scolaires <b>nécessaires</b>.</p> <p><sup>2</sup> Les commandes faites par l'établissement doivent être visées par le ou la Conseiller/ère communale, responsable des écoles, qui s'occupe de régler les factures y relatives. Le Conseil communal peut déléguer cette tâche au ou à la Responsable d'Établissement.</p>
<p><b>Article 16</b>      <b>Tarif des redevances (art. 10 al. 3 LCo)</b></p> <p>Le Conseil communal édicte un tarif des taxes et participations prévues dans le présent règlement dans les limites fixées par ce dernier pour chaque type de redevance.</p>	<p><b>Article 16</b>      <b>Tarif des <del>redevances</del> contributions (art. 10 al. 3 LCo)</b></p> <p>Le Conseil communal édicte un tarif <b>des différentes contributions</b> <del>des taxes et participations</del> prévues dans le présent règlement dans les limites fixées par ce dernier <del>pour chaque type de redevance</del>.</p>



VOTE GLOBAL

# VOTE

***Acceptez-vous les modifications  
du règlement scolaire communal ?***



## Commune de Gibloux

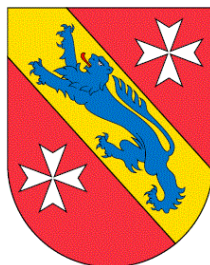

**Réponse du Conseil communal à la proposition de  
M. Julien Gremaud, pour une majorité du cercle de  
Farvagny, demandant la possibilité de  
développement d'une politique communale en  
matière de parkings communaux**





## Réponse à la proposition – parkings communaux

### 2018 - 01 / Possibilité de développement d'une politique communale en matière de parkings communaux

#### 1. Objet de la proposition

La proposition, déposée le 29 mai 2018 par M. Julien Gremaud et acceptée par le Conseil Général le 10 octobre 2018, demande au Conseil communal d'évaluer la possibilité de développer une politique en matière de parkings communaux. Il est suggéré de mettre à ban différentes places communales, de créer des vignettes ou autre solution dans le but que les visiteurs, les membres des sociétés ainsi que les employés disposent de suffisamment de places pour s'y parquer. Au besoin, le Conseil communal, respectivement le Conseil général, si cela entre dans le cadre de ses compétences, édicte un règlement en ce sens. L'intervenant soutient que de nombreuses places communales sont aujourd'hui véritablement assaillies par les véhicules privés.



## Commune de Gibloux

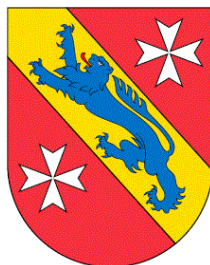

**Proposition selon l'art. 47 du Règlement du Conseil général de M. Gilles Barras, Farvagny, à titre personnel, concernant le règlement relatif à la détention et à l'imposition des chiens**



# **Commune de Gibloux**

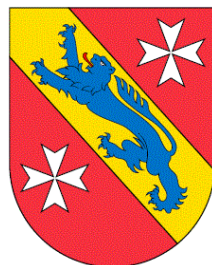

# **Informations du Bureau**



# Vue d'ensemble des questions

posées en séance du Conseil général adressées au  
Conseil communal (art. 51bis, 17 al.2 LCo et 52 RCG)



# Réponse du Bureau à la demande de M. Hervé Eigenmann du 22 mai 2019



## Commune de Gibloux

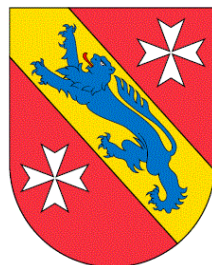

# Informations du Conseil communal



# Séance d'information à l'intention du Conseil général

**Mardi 3 mars 2020**

Objets (provisoire) :

- > projet d'aménagement de vestiaires et d'une buvette au terrain de football de Rossens
- > inventaire des bâtiments communaux



## **Politique communale scolaire et extrascolaire**

### **Séances d'information à la population :**

**> Mer 25 mars 2020**

**> Jeu 26 mars 2020**





# Questions du Conseil général

## Economie dans le secteur déchetterie

### No 10 / Horaire d'ouverture des déchetteries, possibilité d'économie

Auteur de la question	Gérard Barras, représentant le cercle de Le Glèbe
Objet	Horaire d'ouverture des déchetteries, possibilité d'économie
Date de la question	Séance du Conseil général du 22 mai 2019
Auteur de la réponse	Conseil communal, Dominique Ayer
Date de la réponse	07.11.2019



# Propositions du Conseil général

## Rapport 2018 sur le personnel communal



### Rapport du Conseil communal sur le personnel communal

Date	7 novembre 2019
Editeur	Conseil communal
Destinataire	Conseil général
Diffusion, copie	Chefs de service

#### Proposition formelle du Conseil général, pour mémoire

Dans sa séance du 26 juin 2017, le Conseil général a adressé une proposition formelle au Conseil communal lui demandant de rendre annuellement un rapport (par exemple dans le rapport de gestion) sur le personnel communal, avec les informations suivantes :

- organigramme nominatif au 31 décembre de l'année précédente,
- indication de la classe salariale applicable au poste (et non pas la classe appliquée, car avec la fusion, il est normal qu'il y ait quelques cas spéciaux qui n'ont pas à être rendus publics),
- taux d'occupation,
- postes ouverts avec les mêmes indications,
- inventaire des heures supplémentaires payées (donc non-compensées) durant l'année par secteur/dicastère,
- inventaire des heures supplémentaires en suspens par secteur/dicastère.



## Mérite sportif 2019



**Kevin Sciboz**  
Ice cross,  
patinage de descente extrême





# **Commune de Gibloux**

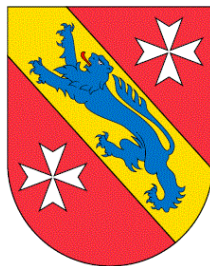

## **Divers**